

---

# ATIVIDADES 2021



**funasph**  
FUNDAÇÃO DE ASSISTÊNCIA A PESSOA HUMANA

---

# FUNASPH

A Fundação de Assistência a Pessoa Humana (FUNASPH) é uma entidade sem fins lucrativos, constituída em outubro de 2005 com o propósito de atuar junto aos seguimentos da população com maior vulnerabilidade pessoal e social, através de projetos sociais que têm como públicos prioritários crianças, adolescentes, jovens, idosos, dependentes químicos, mulheres em situação de prostituição e pessoas em situação de pobreza em geral.

---

# FUNASPH

Adota como estratégia um conjunto de ações integradas e complementares, que articula várias políticas como educação, saúde, trabalho, assistência social, comunicação social, cultura, artes, esporte e lazer, numa visão de assistência integral à pessoa humana com vista a sua dignidade e o exercício da cidadania.

---

# FUNASPH

O desenvolvimento de tais ações torna-se possível através de uma importante rede de voluntários que atuam de forma direta e indireta para a consecução dos objetivos e finalidades da Fundação, beneficiando inúmeras famílias em situação de vulnerabilidade e risco social.

---

# FUNASPH

## Missão

Promover da assistência social em todas as suas modalidades culturais e morais não fazendo qualquer discriminação de raça, cor, sexo, ideologia ou religião.

## Visão

Beneficiar a população vulnerável ao risco social e pessoal mantendo como valores o desenvolvimento da cidadania, da cultura e do caráter cristão.

## Valores

Ética, responsabilidade, comprometimento, profissionalismo, integridade, equidade, transparência, excelência e sustentabilidade.

---

# PALAVRA PARA ESTE 2021, SEGUNDO ANO DA PANDEMIA

Este segundo ano de pandemia tem sido tão desafiador quanto ao primeiro, muitas dores, muitos lutos, mas ainda tem a esperança... a esperança em Deus.

Para todos nós da FUNASPH, a palavra chave é perseverar, por nós, por qualquer pessoa que se encontre em situação de vulnerabilidade, pelos homens, mulheres, crianças... Pelas mães, pelos filhos, pelos familiares... por toda e qualquer pessoa que careça de uma ajuda, um ombro amigo, uma palavra de conforto, por um pedaço de pão.

Nossa esperança é, com a ajuda de Deus, levar dignidade à Pessoa Humana em todas as suas áreas...

... Agora, pois permanecem a fé, a esperança e o amor, mas o maior destes é o amor...

1 Corintios 13.13

Mercedes Tavares

Membro do Conselho Curador

FUNASPH

DECRETO Nº 15.632, DE 9 DE MARÇO DE 2021.

Institui novas medidas de prevenção para evitar a proliferação do coronavírus (SARS-CoV-2), e acrescenta dispositivos ao Decreto nº 15.391, de 16 de março de 2020.



---

Investidos em DIGNIDADE HUMANA

R\$ 1.155.647,41

---

**FUNASPH**

Mais de **1.360** Pessoas Atendidas diretamente

Mais de **10.000** Pessoas Atendidas indiretamente



---

FUNASPH

Mais de **19 Mil** Quilos de Alimentos.

Mais de **3 Mil** Itens Básicos

Tais como:

Roupas, Sapatos, Cobertores, Fraudas, Etc.

---

# Projetos de Iniciativa Própria



# Projeto Amor de Verdade/Ano 21

Miss Mercedes Tavares



**funasph**  
FUNDAÇÃO DE ASSISTÊNCIA À PESSOA HUMANA



# 2021 - Segundo ano desafiador no enfrentamento SARS-COVID



DECRETO Nº 15.632, DE 9 DE MARÇO DE 2021.  
Institui novas medidas de prevenção para  
evitar a proliferação do coronavírus  
(SARS-CoV-2), e acrescenta dispositivos ao  
Decreto nº 15.391, de 16 de março de 2020.

PROJETO  
AMOR  
de verdade



# **O Projeto AMOR DE VERDADE**

---

**Foi organizado em 1992, por membros da sociedade, com o objetivo de organizar e mobilizar ações existentes no atendimento em caráter emergencial as famílias em situação de vulnerabilidade e risco social.**

# QUEM SOMOS







# EQUIPE

**01 Coordenadora/Cedida**  
**01 Assistente Social/Cedida**  
**01 Secretaria/Cedida**  
**2 Conselheiros**  
**Voluntários**



**Promoção de Campanha**  
permanente  
**EU PARTICIPO**  
**AQUECE O AMIGO**

Mobilização, Arrecadação e  
Distribuição de Cesta básica,  
fralda infantil e adulto, itens de  
higiene, roupas e  
agasalhos e diversos

# ATIVIDADES





**Mobilização de Voluntários**  
para recepção, triagem de  
materiais e logística.  
Confecção e distribuição de  
máscaras descartáveis.

# ATIVIDADES





# ATIVIDADES

**Acolhimento de famílias e  
pessoas, imigrantes  
e refugiados**

em situação de vulnerabilidade  
para orientação e encaminhamento  
de direitos  
e atendimento de apoio social.

**O Projecto Conexión em transição  
como um programa da FUNASPH afim de  
ampliar de ações e atividades**





# Busca Ativa de Parcerias, colaboradores e voluntários

afim de efetivas ações pontuais  
e continuas no atendimento a  
pessoas em situação de pobreza  
extrema

# ATIVIDADES





## - ATENDIMENTO de 40 Famílias/Mensal -

Conforme Cadastro On line/Avaliação Assistente Social

\*com Cestas Básica \*Alimento infantil \*\* Fralda Descartavel

\*\*\* Roupas, agasalhos e diversos

## - PARCERIA/Projetos Urbanos

\*\*\* Alimentos e materiais diversos

## Total de Atendimento

489 Cestas basicas + 10 cx de bolacha + 8 Fardos de Mucilon  
+30 kit de Kit de higiene + 55 Fardos de Fraldas Infantil/Geriátrica  
+ 2.868 Itens como: Roupas, agasalhos, cobertores e diversos  
+ Outros: 02 Andador/04 cadeira de Rodas/2 Pares de Muleta

**APORTE  
SOCIAL  
Demanda**





# Perspectiva/22

- **Atendimento Presencial/On line**
- **Programa Ombro Amigo**
- **Ampliar atendimento na orientação de direitos**
- **Parceria na promoção de Cursos Profissionalizantes**





# RELATÓRIO





# CONEXION

## PROJETO CONEXION

*O projeto Conexion justifica-se em primeiro lugar, pelo deslocamento massivo de famílias refugiados e imigrantes ao país do Brasil, mais especificamente em Campo Grande MS considerados os refugiados em extrema vulnerabilidade, ficam alvos fáceis de exploração laboral, sexual, tráfico de crianças etc.*



Conexion tem a finalidade de acolher e orientar refugiados, migrantes ou apátridas que encontra-se em extrema vulnerabilidade, que necessitam de atendimento na assistência social, para

Conexion, formando identidade, unindo culturas, amando pessoas

## Conexion

O projeto conexion justifica-se em primeiro lugar, pelo deslocamento massivo de famílias refugiados e imigrantes ao país do Brasil, especificamente em Campo Grande MS, considerados os refugiados em extrema vulnerabilidade, ficam alvos fáceis de exploração laboral sexual, tráfico de crianças etc.







*Jesus gostava de visitar pessoas*

# VISITAS

Jesus gostava de visitar pessoas, de estar com elas. Este gesto da visita nos possibilita ir ao encontro do outro. Nesse tempo, é possível experimentar um pouco da vida do próximo, seus costumes, seu jeito de ser e estar no mundo. Visitar também é estabelecer pontes, e levar o amor de Deus na vida das pessoas.



FUNASPH

# VISITAS CONEXION



*A visita domiciliar e uma atividade do projeto CONEXION, faz parte de uma estratégia para aproximação da equipe com as famílias atendidas, através destas visitas são fortalecidos os vínculos e ajuda na identificação numa melhor compreensão das dificuldades enfrentadas pelas famílias*



*as visitas são feitas para orientar e dar apoio aos esforços das famílias para resolução de cada problema de forma individual, efetivando e levando a uma resiliência nos problemas enfrentados nas famílias atendidas.*



*São mais de 40 famílias precisando de sua ajuda*

QUEM SOMOS?





*Quem ora fala com Deus*

# ORAÇÃO

A oração é muito importante na vida do cristão. Quando oramos, ficamos mais próximos de Deus. Por isso, é muito importante criar o hábito de orar em todas as situações (1 Tessalonicenses 5:17).







*Adoração é amor e dedicação,*  
**REUNIÃO  
CONEXIÓN**

Adoração é amor e dedicação, reconhecendo Deus como senhor de sua vida. Quando adoramos a Deus mostramos que ele é nosso único Deus.









#luto

Passar pelo vale da  
sombra da morte sempre  
será um momento de dor e  
desespero, mas permanecer  
neste lugar será uma  
opção para quem quer  
viver sem se conectar a  
fonte da vida: Cristo.  
Jesus venceu a morte, e  
por isso, quem o tem como  
Salvador, tem a esperança  
da vida eterna.  
A dor do luto existe, mas  
a paz de Cristo, que  
excede todo o  
entendimento, também é  
real.

Carlos A. Franck  
Coord Conexión 2021



## Nota de falecimento



Carlos Alberto Franck Valverde nasceu em Santa Cruz, na Bolívia, filho de Ramiro Franck Ormachea e Ana Maria Valverde Cortez, em 21 de outubro de 1982.

Casou-se com Vania Villavicencio, em 02 de outubro de 2004, com a qual teve três

filhos: Carlos Andres, Josue Daniel e Antonella.

Vieram para o Brasil em 2012, onde atuaram em diversas igrejas evangélicas, sendo que por último trabalharam com latinos na Primeira Igreja Batista de Campo Grande.

Obteve sua formação teológica no Seminário Batista de Campo Grande.

Segundo a esposa, Vânia, "Carlos foi um esposo amoroso, pai presente, filho de Deus. Amou a Deus sobre todas as coisas, amou sua família e ao próximo como a si mesmo". Conclui dizendo: "Sempre viverás em nossos corações", citando, os filhos, os pais, os irmãos, Mauricio e Alejandro; os sogros, Armando e Amália.

Faleceu de Covid-19, em 13 de julho de 2021.



*Quem ouve as minhas palavras e crê naquele que me enviou tem a vida eterna e não será julgado, mas já passou da morte para a vida. João 5:24*





moradaimoveisms  
Campo Grande



**Casal venezuelano recomeça a vida em Campo Grande e realiza sonho da casa própria com a Morada Imóveis.**



Fale conosco:  
(67) 99219-8224

Daniel e Yessica pertencem ao  
PGM 220  
CONEXION





Agosto e Setembro  
Conexion



# CONEXION DIA DAS CRIANÇAS

No mês de Outubro  
tivemos a visita da  
Miss Rosângela que é  
voluntária da APEC  
Aliança pro  
evangelização de  
crianças - Brasil).



**funasph**  
FUNDAÇÃO DE ASSISTÊNCIA À PESSOA HUMANA

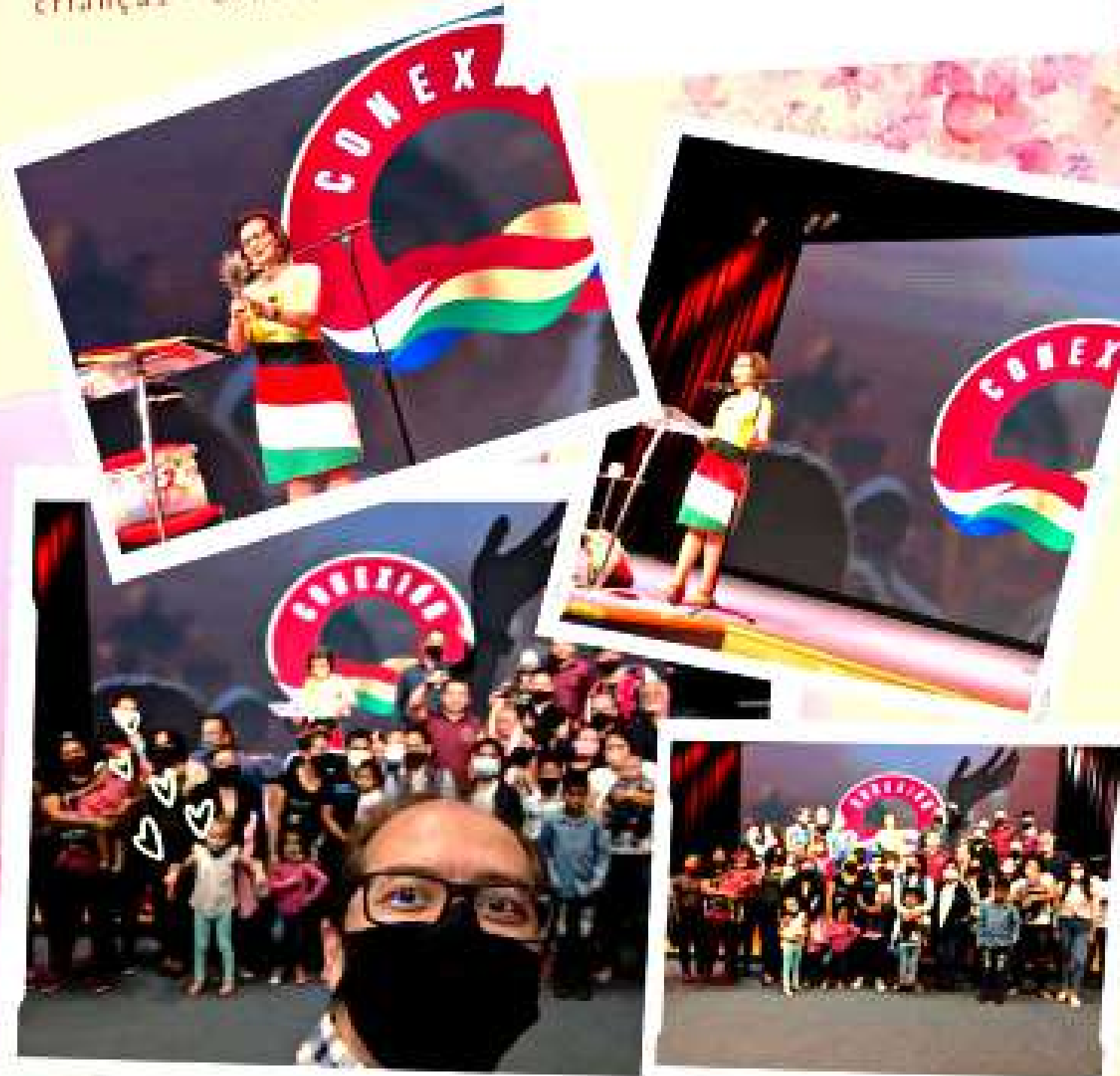

# Natal

# Conexión



FUNASPH





"Dai-mes vos mesmos de comer"

# CESTAS BASICAS



Ajudar o próximo é expressar o amor de Deus. Existem muitas formas de ajudar o próximo. Jesus disse que o segundo maior mandamento, depois de amar a Deus, é amar ao próximo como a si mesmo (Mateus 22:37-39). O amor verdadeiro se expressa em ações. Quem não ajuda seu próximo nas necessidades não o ama de verdade (1 João 3:16-17).





O amor não tem preconceitos, nem fronteiras. Ele é altruísta. O amor pensa nos outros mais do que em si mesmo. O amor tem mais prazer em dar do que em receber. Na verdade, perdemos o que retemos e possuímos o que damos. A semente que comemos ou guardamos não pode se multiplicar. O que damos, porém, é como uma sementeira que se multiplica. Quanto mais damos, mais recebemos. Quanto mais semeamos, mais colhemos.



# "Há maior felicidade em dar do que em receber"

## DOAÇÕES ENTREGAS





"Seu objetivo é garantir a proteção social aos cidadãos"

# ASSISTENTE SOCIAL

Assistente Social é um profissional de nível superior que atua no planejamento, gestão e execução de políticas, programas e serviços sociais no sentido de ampliar o acesso aos direitos sociais.



FUNASPH

# ASISTENCIA SOCIAL CONEXION

## *Assistência Social*

*O projeto CONEXION conta com a ajuda de uma assistente social, profissional de nível superior que atua no planejamento, gestão e execução de políticas, programas e serviços sociais ampliando os direitos sociais, desenvolvendo ações pela mediação do estado.*



*A equipe técnica da FUNASPH, trabalhando com os voluntários, realiza visitas e inclusão das famílias atendidas na Rede Socioeconômica, no Centro de Referência de Assistência Social - CRAS, para promover de uma maneira mais inclusiva nos centros de Referência Pública voltadas ao perfil de cada família.*

*Os atendidos também receberam o apoio e orientação neste projeto com relação às vagas em escolas públicas, atendimentos nos postos de saúde, direcionamentos para as agências de emprego e demais necessidades básicas voltadas à garantia dos direitos dessas famílias, enquanto residirem no Brasil.*



FUNASPH

# AULAS LINGUA PORTUGUESA

Igreja Batista  
Campo Grande MS

## AULA DE LINGUA PORTUGUESA

Sala 404

das 19:30 às 21:30

de Maio 2647 - Centro  
terças Feiras (Martes)

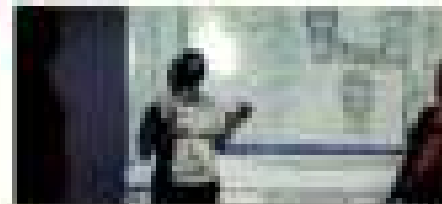
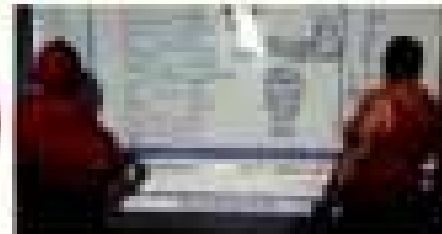

**Igreja Batista  
Nova Jerusalém**

## AULA DE LINGUA PORTUGUESA

R. Santo Amaro, 2ª  
Vila Santo Amaro  
Campo Grande - MS

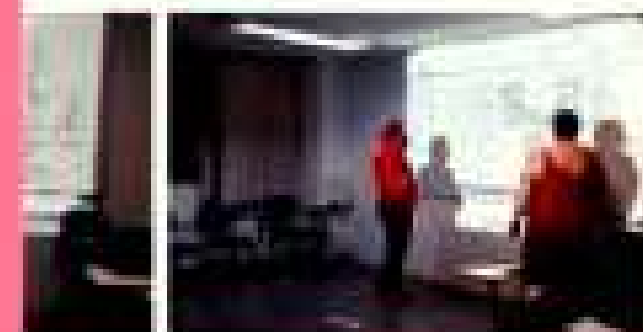



João Fábio Sanches

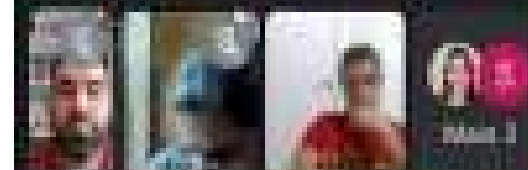

## LINGUA E CULTURA BRASILEIRA

Os atendidos serão encaminhados para participarem 2 vezes por semana de aulas gratuitas de diferentes línguas (espanhol, português e outras) e da cultura brasileira, nas quais acontecerão na sede da nossa parceira Primeira Igreja Batista em Campo Grande/MS, que tem um excelente espaço de salas de aula e ótima localização, no centro da cidade. Essas atividades serão desenvolvidas visando contribuir para a adaptação dos atendidos e reduzir as dificuldades que enfrentam diariamente por serem estrangeiros e muitos não falam e nem entendem a língua portuguesa (brasileira).

Fazer parte de um grupo faz com que você compartilhe interesses em comum, fale a mesma língua, trabalhe para um propósito em comum, viva as mesmas dificuldades e celebre vitórias em conjunto, o projeto SEGUE-ME orienta as famílias atendidas a fazer parte de um pequeno grupo próximo a residência, ajudando na aculturação.



Serviço Social | Funasph







## REPERCUSSÃO

O projeto ~~conseguiu~~ conseguiu acolher e ajudar no mês de ABRIL , 22 famílias com cestas básicas, doações e assistências social e laboral. No total, mais de 200 pessoas entre crianças, adolescentes e adultos foram atendidas pelo projeto SEGUE-ME, combatendo a fome e miséria, ajudando-a na formação de uma identidade, tirando as famílias de uma extrema vulnerabilidade e integrando na sociedade Brasileira, fortalecendo a comunhão socio-cultural, superando nossas expectativas e metas.





*"Seja a nossa oração uma oração de intercessão pela conversão do mundo."*

# PEDIDOS DE ORAÇÃO

Porquanto para Deus não existe nada que lhe seja impossível. Ninguém é uma ilha. O desejo de Deus é que vivamos em união com nossos irmãos e com Cristo. A união é essencial em nossa caminhada cristã e precisamos uns dos outros. Somente Jesus consegue nos unir.



#SOSVENEZUELA

Ore com a gente

1. Pela paz na Venezuela. Que os líderes encontrem soluções conciliadoras, que devolvam a estabilidade ao país.
2. Pelas famílias que se refugiam no Brasil, em especial, em Roraima. Que encontrem abrigo e alimento (cerca de 60 mil com previsão de aumentar).
3. Pelas autoridades brasileiras. Que sejam sábias e prontas a oferecer ajuda.
4. Pelas igrejas brasileiras. Que sejam sensíveis aos estrangeiros, capazes de amar e servir com prontidão e generosidade.



# Programa Elas

## Relatório Anual 2021



Coordenadora

Miss Mercedes Tavares



# Palavra para este tempo de Pandemia

Este segundo ano de Pandemia tem sido tão desafiador quanto ao primeiro, muitas dores, muitos lutos, mas ainda temos a esperança em Deus.

Para a nossa Equipe a palavra chave é perseverar, por nós, pelas mães adolescentes, pelos seus filhinhos, como o apóstolo Paulo escreveu "...agora, pois permanecem a fé, a esperança e o amor, mas o maior destes é o Amor.

I Co 13.13

DECRETO N° 15.632, DE 9 DE MARÇO DE 2021, Institui novas medidas de prevenção para evitar a proliferação do coronavírus (SARS-CoV-2), e acrescenta dispositivos ao Decreto n° 15.391, de março de 2020.



# QUEM SOMOS



O Projeto Elas teve início no ano de 2019, como um Programa do Projeto Amor de Verdade, afim de acolher de mães adolescentes que estavam em busca de orientação e apoio social

Teve continuidade em 2020 e 2021, com o objetivo de atender adolescentes, gestantes ou lactantes, com o intuito de contribuir com o desenvolvimento da sua identidade e fortalecimentos dos seus vínculos familiares.



# PERFIL ATENDIDO

**Mães Adolescentes,  
gestantes ou lactantes,  
com idade de 13 a 18 anos**

**Neste ano/21  
atendemos  
33 Mães  
Adolescentes**







# NOSSA EQUIPE

- 1 Coordenadora
- 1 Assistente Social
- 1 Psicóloga
- 1 Secretaria
- 1 Facilitadora Social
- 8 Voluntários

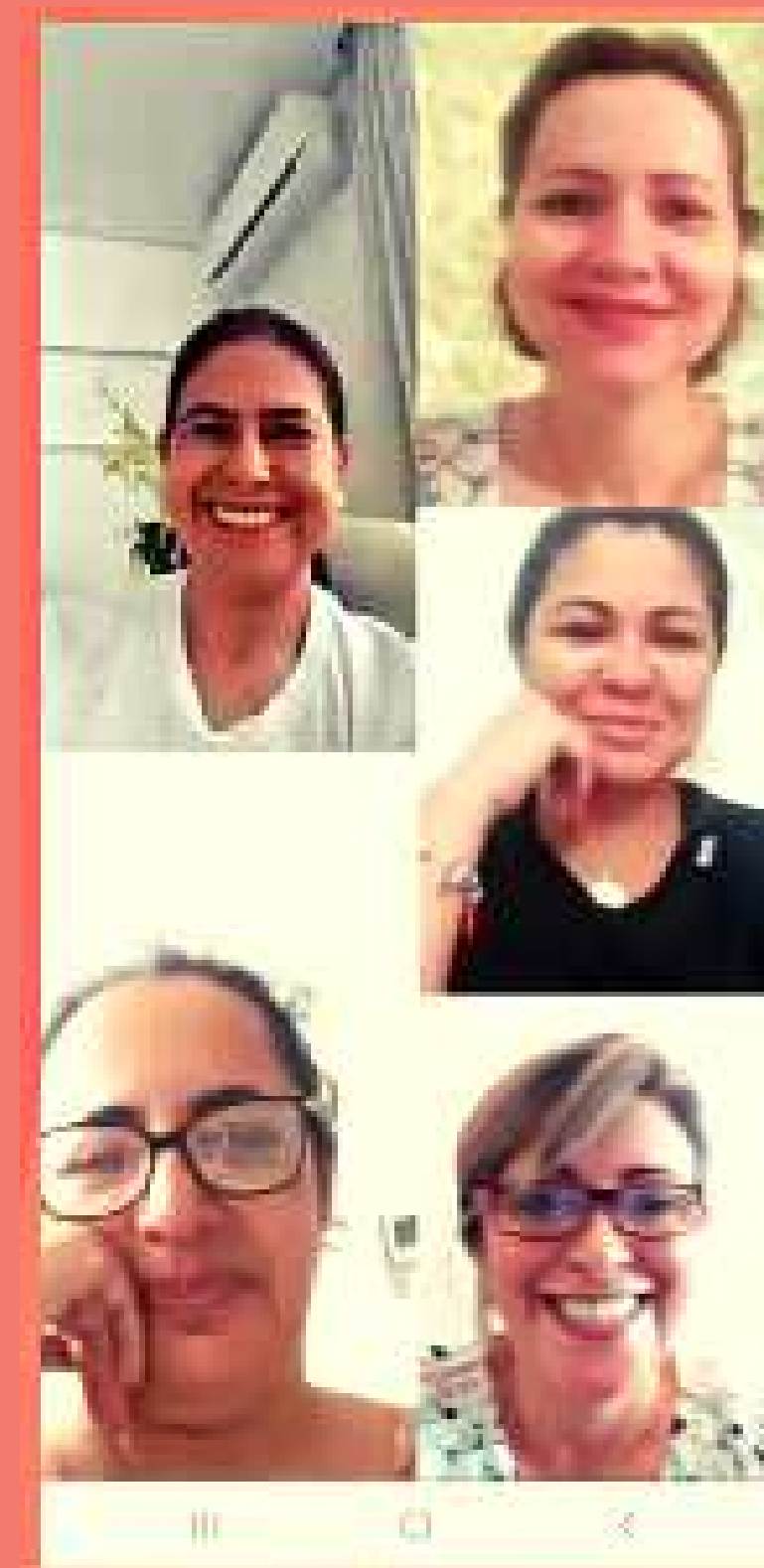

# ATIVIDADES

8 Encontros  
5 Oficinas  
3 Grupos Terapêuticos





# ATIVIDADES

7 Palestras  
Diário de Bordo  
Roda de Conversa

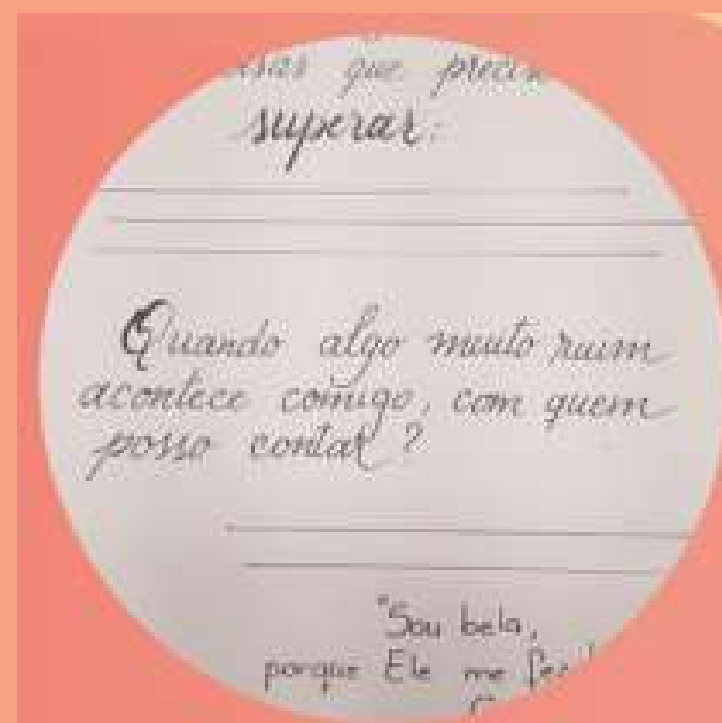

# ATENDIMENTO SOCIAL

- Entrevista Social
- Orientação Individual e Familiar sobre Direitos
- 10 visitas Domiciliares





# Atendimento - Doações

176 Cestas Basicas  
10 Fardos de Fralda Infantil  
20 kit de Enxoval Infantil  
10 Latas de Alimento Infantil  
20 Cobertores  
100 pças de roupas e diversos





# Eventos

Visita das Autoridades  
Ministra Damares Alves  
Ministra de Estado da  
Mulher,  
Família e Direitos  
Humanos



Deputado Federal  
Dr Luiz Ovando



# VENHA FAZER PARTE DA NOSSA EQUIPE



**PROFISSIONAIS AUTONOMOS  
COLABORADORES  
VOLUNTÁRIOS**



# PARCERIAS



No Segundo semestre/21 em parceria com o Projeto NOVA TRANSFORMA fomos aprovados em Edital pela Fundação ABRINQ



Em parceria com o NOVA TRANSFORMA para o ano 2022, fomos aprovado na parceria em Edital com CRIANÇA ESPERANÇA/UNESCO

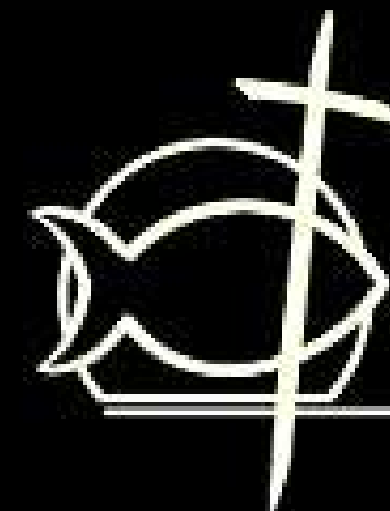

1ª IGREJA EVANGÉLICA  
**BATISTA**  
CAMPO GRANDE - MS





# RELATORIO DE 2021

*"Sim, grandes coisas fez o Senhor por nós,  
e por isso estamos alegres." Sl. 126:3*







# NOVA

TRANSFORMA

"Promover qualidade de vida às famílias envolvidas em violência e exploração sexual, através de ações sócio-educativas com o objetivo de apresentar uma NOVA vida."

**Público Atendido: Sobreviventes DA VIOLÊNCIA sexual e exploração sexual. Independente de gênero, raça, cor, religião ou orientação sexual.**

“O curso de confeitaria oferecido pelo projeto nova transformou o meu futuro. Eu estava estagnada, totalmente paralizada, sem saber pra onde ir, qual caminho trilhar.

Me inscrevi (curso de culinária oferecido pelo NOVA) porque estava desempregada, sobrecarregada com a carga da maternidade, queria um tempo pra mim, de fôlego e também pra procurar conhecimento.

Mas nunca imaginei que aquilo tudo se tornaria uma grande paixão, e nem que eu tomaria aquilo tudo como profissão.

Foi um grande presente. As portas finalmente se abriram pra mim. Pra alguém que estava perdida na vida, sem perspectivas, sem saber a resposta da maior pergunta de todas, “o que eu quero ser, o que eu quero me tornar?!” Realmente, foi um grande presente!

Me sinto feliz, me sinto realizada. Agradeço imensamente ao projeto nova pela oportunidade, hoje com muito orgulho posso dizer que tenho uma profissão, sou confeitira!”

Thay\* - anos



# Resultados

ALCANÇADOS NO  
ANO DE 2021

01. Parceiros e Atividades Fixas
02. Avanços do Maio Laranja
03. Mesa Brasil
04. Exposição Artística
05. Passeios Turísticos
06. Política Anticorrupção e Fundação Telefônica VIVO
07. Criança Esperança 2021
08. Fundação Abrinq
09. Lançamento do Vídeo de Prevenção em LIBRAS
10. 10 anos de Projeto NOVA



# Entidades Parceiras

Sub-secretaria de Políticas Públicas da Mulher

Tribunal de Justiça de MS

Coordenadoria da Infância e Juventude MS

Primeira Igreja Evangélica Batista;

Assembleia Legislativa de MS

Sec. de Direitos Humanos da Prefeitura de CG/MS

Sec. de Cultura e Turismo da Prefeitura de CG/MS

Casa de Assistência Filadelfia/ SP

Curso de Capelania Escolar

Cristãos pela Infância

Unicristo - Universitários de Tocantins e Maranhão

UCDB - Projetos de Extensão e estágios obrigatórios

SESC - MESA BRASIL

FUNDAÇÃO ABRINQ

CRIANÇA ESPERANÇA - UNESCO

ECOPARK - Parque Aquático

UNIGRAN - estágios obrigatórios

FUNDAÇÃO TELEFÔNICA VIVO

Oferecemos semanalmente atividades de fortalecimento de vínculo familiar e serviços de convivência, além de atendimentos psicológicos individuais, oficinas de empreendedorismo, e atividades de desenvolvimento sócio emocional em para uma média de 30 famílias de todas as regiões Campo Grande/MS, em nossa sede localizada à Rua Bernardo Franco Baís, 515 - Vila Carvalho.



AVANÇOS DO

# maio laranja

Para chamar a atenção da população em dias de pandemia mundial, respeitando o isolamento social usamos a internet e realizamos ações virtuais com foco nos profissionais da saúde e da educação. A abordagem do assunto cobriu faixas etárias específicas de maneira lúdica sem o uso de aglomerações presenciais.

Através das plataformas digitais, o público adulto, pais, educadores e demais interessados, assistiram ao vivo autoridades no assunto compartilhando informações, esclarecimentos e interagindo. Foram realizadas algumas ações presenciais com os protocolos de biosegurança e disponibilizados conteúdos digitais para a sociedade.

Realizamos também uma webconferência nacional com presença de Prof. Cristiane Pereira, Debora Amaro, Dra. Selma Siebra, Dr. Antônio Trevisan, Viviane Vaz e o Secretário Nacional dos Direitos da Criança e do Adolescente Maurício Cunha. O evento contou com 488 participantes.

No mesmo ano o Ministério dos Direitos Humanos oficializou a campanha Maio Laranja como uma campanha nacional chanceando a proposta de prevenção em todo o Brasil.

Sobre a Webconferência:

*"O conhecimento prático e teórico das palestrantes. Todas muito abertas e dispostas na transmissão orientações e informações."*

*"Todo o conteúdo foi importante. A duração das informações contribuiu muito para meu aprendizado. Estar bem informado torna o trabalho mais assertivo na área profissional de educação."*



Mesa Brasil



O Mesa Brasil Sesc é uma Rede nacional de Bancos de Alimentos que atua contra a fome e o desperdício. A partir de Junho de 2021, começamos a receber alimentos perecíveis do Programa Mesa Brasil. A FUNASPH conseguiu esse benefício de maneira que atende tanto o NOVA quanto a Associação NOV A Criatura. Os homens voluntários da Associação NOV A CRIATURA ajudam na triagem dos alimentos, eles são embalados na cozinha do NOVA e distribuídos para as famílias;

"Mesa Brasil veio em boa hora mais uma provisão de Deus em nossa vida. Estamos muito gratos mesmo, um alimento completo: verdura, fruta e legumes. Tem ajudado bastante, trazendo alegria e felicidade no nosso coração. Melhora até a imunidade"







# Exposições Artísticas

Obras de artes são resultado das atividades de arte terapia promovidas pelo projeto Nova Transforma, ações que integram os processos terapêuticos desenvolvidos semanalmente no projeto.

Com obras de artistas amigos e parceiros da instituição, duas exposições foram realizadas no ano de 2021. as obras retratam a busca pela qualidade emocional e saúde psíquica e visam oferecer à contemplação ao belo e lúdico. Elaine de

Moraes conta como foi pra ela participar dessa exposição:  
<https://www.capitalnews.com.br/reportagem-especial>

As mostras passou pela curadoria da coordenadora do Nova Transforma, Viviane Vaz e recebeu o apoio da empresa Fórmula 67, da Sectur e do Conselho Regional de Psicologia (CRP/MS). Viviane Vaz destaca que a relevância da exposição. "Juntos apresentam a sociedade uma produção pertinente aos tempos atuais, onde urgem a reflexão quanto a necessidade de afeto, o respeito às diferenças e o acolhimento a todos os que sofrem".



As crianças  
gostam de  
visitar o shopping  
e o passeio  
no ônibus.



## Passeios Culturais

Permitir que todos possam descobrir as belezas de Campo Grande, essa foi a intenção da ação "City Tour Descubra Campo Grande", da Prefeitura Municipal, por meio da Secretaria de Cultura e Turismo (Secur) e do Fundo de Apoio à Comunidade (FAC), em parceria com o Shopping Campo Grande, que visa levar crianças e adolescentes atendidas por projetos sociais para um passeio no City Tour e no shopping, respeitando todas as normas de biosegurança. fizeram o tour completo no dia 15 de julho e dia 25 de agosto. De acordo com a coordenadora do Nova, Viviane Vaz, a maioria das crianças que foram nestes passeios nunca foram ao shopping e nunca andaram no ônibus de turismo.

*"A possibilidade de promover o turismo, ser parte da história de Campo Grande e ainda poder retribuir a sociedade sul-mato-grossense, é uma alegria para nós",* aponta a superintendente do Shopping Campo Grande, Vanessa Müller.

A ação ocorreu em duas turmas de crianças e adolescentes, a primeira em julho beneficiando os adolescentes e a segunda em agosto foi para os menores de 10 anos.

*"Muitos nunca foram no shopping nem no cinema, quanto mais tivemos a oportunidade de fazer uma visita guiada pela Capital. No caso irão tanto crianças e adolescentes que sofreram abuso, quanto filhos de pessoas que sofreram abuso. O trauma que ruelaia essas pessoinhas nos move e fazemos de tudo que podemos para amenizar esse dor e fortalecer as competências familiares para superarem o trauma",* explica Viviane Vaz.

No Mês de Dezembro/21, as famílias atendidas pelo NOVA tiveram um dia muito alegre no Parque Aquático EODPARK, um passeio que suas famílias não teriam condições de proporcionar. Nesse dia eles puderam desfrutar de todas as atrações disponíveis no parque e ainda ao final receberam seus presentes de Natal que foram apadrinhados por pessoas que apoiam o NOVA.





# Política Anticorrupção



Em Julho a diretoria da Funasph aprovou uma Política Anticorrupção que tem como objetivo reiterar o compromisso de agir de forma correta, reforçando a cultura de conformidade, de forma a cumprir com os principais requisitos das leis antissuborno e anticorrupção das diversas jurisdições onde os membros da FUNASPH e Terceiros atuam. A elaboração dessa política foi motivada pela exigência de tal documento para o recebimento de recursos da Empresa Telefônica.

*"O documento está extremamente detalhado em relação a procedimentos, crimes, termos, sujeito ativo e passivo, extremamente completo e de acordo com a legislação."*

Victoria Valentina Teixeira - Advogada

A parceria com a Fundação Telefônica proporcionou os seguintes benefícios: equipamentos odontológicos e de proteção individual para a regularização da clínica odontológica junto a ANVISA, toldos e coberturas para acesso da recepção a clínica, pintura da clínica. Além disso, foi realizado o dia do voluntário na instituição, que recebeu palestras de empreendedorismo para as mulheres e atividades divertidas para as crianças e adolescentes.





# Meu Primeiro Livro

**CRIANÇA  
ESPERANÇA**

Fomos aprovados no edital do Criança Esperança UNESCO para execução no ano de 2022. Em resumo o projeto visa desenvolver nas crianças o gosto pela leitura e produção de textos, com foco em aumentar o aproveitamento escolar e reduzir a evasão.

Através da publicação de um livro com as expressões e maneira com que enxergam o colorido mesmo em meio a dor de traumas vivenciados.

Desenvolver oficinas de produção literária com as crianças, confecção e lançamento de uma coletânea de livros produzida com as crianças e adolescentes atendidos.

12 MESES- J A N A D E Z / 2 2

## ATIVIDADES:

- 1) OFICINA EU CONTO - oficina de leitura e incentivo da escrita. (12 MESES)
- 2) OFICINA MÃOS A OBRA - scrapbook, Expor emoções e sensibilização do tema para a sociedade. (06 MESES)
- 3) OFICINA SENTIMENTART - Desenvolver habilidades socioemocionais habilidades, talentos e propiciar sua formação cidadã; (12 MESES)
- 4) OFICINA DE ILUSTRAÇÃO - (6 MESES)
- 5) ATENDIMENTO PSICOLÓGICO - (12 MESES)
- 6) COLETÂNEA DE LIVROS - elaboração / impressão de coletânea de livros físico e em LIBRAS. (MES12)





# Identidade e Destino



Fomos Aprovados no edital "Nossas Crianças" da Fundação Abrinq para execução no período de 27 MESES - OUT/21 A DEZ/23.

O PROJETO OFERECERÁ A TENDIMENTO PSICOSSOCIAL PARA 70 CRIANÇAS E ADOLESCENTES EM SITUAÇÃO DE RISCO, COM HISTÓRICO DE VIOLÊNCIA SEXUAL E/OU GRAVIDEZ PRECOCE, ATRAVÉS DE DESENVOLVIMENTO DE HABILIDADES DE VIDA.

ATIVIDADES que serão oferecidas a través deste recurso:

1. GRUPO TERAPEUTICO E APLICAÇÃO DE PSICODIAGNÓTICOS PARA CRIANÇAS DE 07 A 12 ANOS
2. OFICINA DE INTELIGENCIA EMOCIONAL - 07 a 12 anos
3. OFICINA DE INTELIGENCIA EMOCIONAL - 20 MÃES ADOLESCENTES: (PROJETO ELA.S)
4. GRUPO TERAPEUTICO E APLICAÇÃO DE PSICODIAGNÓTICOS - 13 A 18 ANOS - NOVA
5. GRUPO TERAPEUTICO E APLICAÇÃO DE PSICODIAGNÓTICOS - 13 A 18 A NOS- ELA.S
6. OFICINA DE INTELIGENCIA EMOCIONAL - 13 A 18 A NOS - NOVA
7. ATENDIMENTO PSICOLÓGICO INDIVIDUAL
8. OFICINA DE DEFESA PESSOAL - MUAY THAY - ACIMA DE 7 ANOS
9. OFERECER LANCHES SAUDÁVEIS PARA CRIANÇAS E ADOLESCENTES.





# Video Animado "MEU CORPO É MEU AMIGO"

TERMO DE FOMENTO Nº149

Recebemos recursos através de uma emenda parlamentar municipal vereador Odilon Jr. que foi executada no ano de 2021.

Tinha como objetivo:

Fomentar o combate à violência sexual por meio da criação e divulgação de um vídeo lúdico e inteligente, para 100 usuários da Assistência Social de Campo Grande/MS.

Resultado alcançado:

Foi criado e divulgado 1 vídeo Animado de 6:57, com interpretação em LIBRAS, para que fosse acessível a crianças e adolescentes com deficiência auditiva, um material inédito por conter a temática voltada a prevenção ao abuso sexual de crianças e adolescentes, alcançando a 709 visualizações até o momento. Mais de 10 sessões com pelo menos 100 crianças, em pelo menos 12 cidades diferentes.

"Informar nossas crianças do que é bom e ruim é muito importante... O material utilizado é enriquecedor, de maneira prática e objetiva a criança consegue compreender os cuidados com o seu corpo. Temos um relato de uma criança comentando com a outra, que após ter ouvido a palestra se sentiu mais encorajada e disse: "eu fiz o que é certo" pois estava se sentindo culpada, pois havia pedido ajuda a alguém diante de uma situação que presenciou com outra criança."

Elisa Negamini - Coordenadora da Associação Monarcê de Integração Social de São Paulo/SP

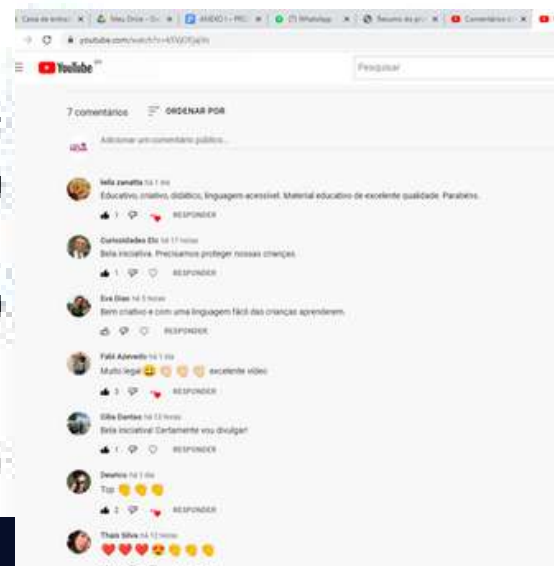



# Proteção Social EMENDA ESTADUAL"

TERMO DE FOMENTO Nº 30873/2021

Recebemos também uma emenda estadual do Deputado Estadual Herculano Borges, que vão beneficiar diretamente 20 mulheres em ações de proteção Social Básica.

## Objetivo Geral:

Oferecer ações voltadas à Proteção Social Básica, a convivência e o fortalecimento de vínculos para pessoas de 18 à 59 anos e suas famílias, vítimas de abuso e/ou exploração sexual por meio de oficinas, palestras e bazares.

JAN A OUT /22

## Ações:

As atividades tem o objetivo de contribuir com a Política de Assistência Social realizando ações voltadas ao atendimento da Resolução do CNA S nº 13, de 13 de maio de 2014, que Tipifica os Serviços Socioassistenciais para as pessoas com idade de 18 à 59 anos.

- 1) Oficinas de artesanato; 3 turmas de 6 mulheres
- 2) Oficinas de Culinária com congelados; 3 turmas de 6 mulheres
- 3) Reuniões mensais - 20 mulheres
- 4) Palestras de prevenção a violência de gênero e distribuição de material gráfico - 1.000

Bens adquiridos com o recurso: Freezer vertical, máquinas de costura, mesas para costura, computador, notebook e itens de artesanato e culinária.







Neste ano o NOVA comemorou 10 anos atendendo famílias, fizemos uma celebração em agradecimento a todos esses anos transformando vidas e para nós é uma grande alegria dizer que o nome mudou para nova transform!

Não é só mais um projeto, e sim um programa social que tem tido relevância na sociedade, prestando ações junto à iniciativa privada, poderes públicos e sociedade civil.





# Estatísticas



## Metas alcançadas em 2021

**Meta 01 - Realizar pelo menos 10 ações de prevenção ao abuso sexual formato online/ presencial - com temas voltados a Universalização dos Direitos Humanos, principalmente no que se refere ao Combate a Violência Sexual**

Cumprido: foram realizadas 21 ações e 2.500 pessoas alcançadas

**Meta 02 - Realizar pelo menos 10 ações de enfrentamento e prevenção ao abuso sexual através de imprensa e redes sociais para a sociedade em geral com público ilimitado**

Cumprido: 7.000 pessoas alcançadas

**Meta 03 - Realizar 28 atendimentos psicossociais para vítimas de abuso sexual durante o ano**

Cumprido: 57 novas triagens e 88 atendimentos psicossociais







---

# IMPACTOS

Reportagens que demonstram a relevância do NOVA Transforma na sociedade.

Projeto oferece atendimento psicossocial para vítimas de estupro em MS - 25/10/2021 - Cotidiano - Folha (uol.com.br)

Brasil teve média de 1 estupro a cada 10 minutos em 2021, diz ONG - 07/03/2022 - Cotidiano - Folha (uol.com.br)

Projeto Nova ganha destaque nacionalmente | Notícias de Campo Grande e MS | Capital News

Crianças e adolescentes de projetos sociais vão 'conhecer' Campo Grande em passeios no City Tour | Jornal Midiamax (uol.com.br)

Oficina leva informações sobre prevenção contra abusos em aula lúdica para crianças (enfoquems.com.br)

Trauma da violência doméstica deixa marcas profundas na identidade da vítima, diz psicanalista | Mato Grosso do Sul | G1 (globo.com)



Elaborado por: Viviane Machado de Melo Vazes

Ano: 2021



---

# AÇÕES DESENVOLVIDAS EM PARCERIAS



# NOVO CRIATURA





---

# ASSOCIAÇÃO NOVA CRIATURA

Criada em Campo Grande MS no ano de 2002, pelo presidente-fundador Marcos Antonio Ricci, como fruto da assistência nos presídios à 27 anos (desde 1992) com propósito de acolher homens, com idade entre 22 e 59 anos, em situação de vulnerabilidade social, egressos do sistema prisional e de comunidades terapêuticas. Nosso trabalho é caracterizado por adesão e permanência voluntárias, formalizado por escrito, entendidas como etapa transitória para reinserção do indivíduo.

O tratamento compreende o período de 9 meses, sendo 6 meses de tratamento intensivo dentro da CT e mais 3 meses na casa de apoio e reinserção social da ANC ( Associação nova Criatura ), podendo ser prolongado ao tempo máximo de 1 ano de acordo com necessidade individual de cada acolhido, onde o acolhido passa por acompanhamento, visando ainda a busca pelo fortalecimento dos laços familiares."

Atualmente possui 2 unidades uma de acolhimento para tratamento para dependentes de substâncias psicoativas e uma casa de apoio para ressocialização.

O trabalho é realizado pela equipe técnica, incluindo voluntários e estagiários.

Utilizamos os recursos existentes na comunidade realizando parcerias e convênios com instituições públicas e privadas para a realização dos atendimentos necessários, captação de recursos materiais e financeiros.

Desenvolvemos também atividades de apoio psicossocial na área familiar e orientação da espiritualidade dentro dos princípios cristãos.

---

# ASSOCIAÇÃO NOVA CRIATURA



Nossa atenção é voltada para pessoas que se encontram em dependência química por uso ou abuso de substância psicoativa que altera o sistema nervoso central (SPA), em situação de rua ou não, bem como egressos do sistema prisional que necessitem de tratamento e se tratando da casa de apoio também será utilizada para acolher e fazer uma reinserção social.





# FORMAS DE EXECUÇÃO

1. Acolhimento;
2. Ressignificação;
3. Reinserção Social.





# CESTAS BÁSICAS









---

# EQUIPE ESPERANÇA

Iniciamos o trabalho voluntário em fevereiro somente com o trabalho de assistência social, com a doação dos itens que os pacientes precisavam. As doações foram realizadas através do Departamento de Assistência Social do hospital, que identificavam as necessidades nos relatavam e assim providenciávamos o atendimento dos pacientes, ainda estávamos impossibilitados de visitar os pacientes, devido as normas de biossegurança. Mas atendemos várias comemorações como o dia das Mulheres, dia das Mães, festa caipira,

Outubro Rosa e dia das Crianças e Natal, doamos presentinhos, decoração e guloseimas.

No mês de setembro fomos liberados para atender em nossa sala nas segundas e quintas, em Outubro também foi possível fazer um evento do dia das Crianças na creche com o Programa Crianças Morena, e também tivemos duas oficinas com as mães da UINeoNatal com o programa Celebrando a Vida.

Em dezembro foi possível realizar um bazar de natal com nosso brechó e também com os artesanatos que tínhamos já preparados quando a pandemia começou, foi um momento muito bom, por conta da disposição de vários voluntários que participaram, também as vendas foram muito boas.





**Atendimento de 2.500 pessoas  
em várias faixas etárias**



# Eventos



Assembléia geral



Bazar no Natal



Comemoração dia das  
Crianças Creche



Oficina UINeo Celebrando a  
Vida



Comemoração Outubro Rosa



Retorno ao trabalho da sala



Mães confeccionando enfeites  
de Natal





# IDE



Iniciamos o atendimento do SCFV da Cidadania Infantil seguindo o percurso trimestral com o tema Justiça Social, Um mundo inclusivo começa de pequenas ações, mais do que palavras é necessário vivenciar, sabemos que o respeito à diversidade é fundamental por esse motivo desenvolvemos atividade sobre a inclusão, a eles foi passado vídeos, atividades de pintura dinâmica e brincadeiras de conscientização, houve participação nas reflexões, vale ressaltar que de forma justa um dos nossos usuários com deficiência recebeu a missão de organizar o comando da fila para recreação durante o mês de inclusão.

Uma sociedade que pretende assumir-se como inclusiva necessita conscientizar-se de que todos, independentemente de suas peculiaridades, partilham dos mesmos espaços e atividades conseguem cooperar e aceitar os outros reconhecem as competências dos colegas e suas necessidades.





# TECNOLOGIA PIQUINIQUE SOCIAL

Ocorreu na primeira Sexta-feira do mês, as crianças compartilharam o alimento e houve entrega de presentes para os aniversariantes do mês, além disso, os usuários tiveram a chance de se manifestar a respeito da importância das comemorações para sua vida.







# OFICINA – JIU-JITSU

Os usuários inscritos iniciou com muito entusiasmo e entre os vários benefícios que esse esporte apresentou para o corpo e mente destacou se o desenvolvimento do caráter, qualidade esta que é inerente somente a uma pessoa; sua índole, sua natureza e temperamento, o conjunto de todos seus benefícios com certeza é louvável.





---

# REUNIÃO DE PAIS – PAIS PRESENTES FILHOS INTELIGENTES



A reunião de pais ocorre mensalmente (toda a primeira sexta-feira do mês) com a intenção de informar e orientar aos pais sobre o desempenho de seus filhos, ou até para incentivar e demonstrar a importância da presença deles na vida de seus filhos. Além das ações dos orientadores as oficinas e tecnologia tiveram seu início como forma de complementar o serviço oferecido.



# ORIENTAÇÃO SOCIAL DE CIDADANIA

Diante de uma ameaça eminente que vem assolando outros países percebemos que informação e orientação são fundamentais para diminuir pânico e confusão. Diante disso desenvolvemos atividades de orientação e prevenção ao (COVID-19), cartazes foram confeccionados pelos usuários sobre informações e sensibilização.





# Suspensão das Atividades Presenciais

Em decorrência a pandemia seguindo as recomendações do Ministério da Saúde e do decreto nº 15.391, de 16 de março de 2020 território sul-mato-grossense. No dia 16 de março foi o último dia de atividades presencial, mas não poderíamos encerrar sem antes reforçar a conscientização do contágio da COVID-19, para tanto ilustramos o contágio através de um prato e gliter a forma que o vírus se proliferam e demonstramos a forma correta da lavagem das mãos. Foi entregue atividades de pintura e livros para os usuários desenvolver durante a quarentena.



# ATIVIDADE REMOTA

Mesmo em pandemia nosso trabalho não para, procuramos promover várias ações e nova estratégia para atender não somente as crianças do projeto, mas também suas famílias e a comunidade. Para mantermos conectados com nossos usuários e mante los ativo promovemos um concurso de desenho, através do grupo de Pais pelo WhatsApp, os atendidos tiveram acesso a programação do concurso e puderam participar juntamente com sua família. O tema escolhido foi (Família) no decorrer de 10 dias todos tiveram a oportunidade de enviar o seu desenho através de foto e concorrer a premiação, que foi garantida por parceria de duas pizzarias do bairro que aderiram ao concurso.





# EVENTO DA PASCÓA

Em decorrência da Pandemia e obediência ao decreto não foi possível realizar a festa da Páscoa, contudo como de costume as crianças sempre aguardam essa data com euforia, pensado nisso organizamos com voluntários movidos de compaixão e segurança, doações de ovos da páscoa para nossos atendidos. Tudo foi pensado para alegrar as crianças nesse período de dificuldade sem leva los a correr risco de saúde, por isso apenas poucos voluntários juntamente com a equipe munidos de máscara e álcool em gel levaram de casa em casa os ovos de chocolate.







# PROJETO FAMÍLIA CIDADÃ

Mediante as muitas famílias se encontrarem em situação de vulnerabilidade decorrente ao covid19, o IDE conseguiu arrecadar cestas básicas via doações, A assistente social fez a triagem para avaliar a veracidade da situação que a família se encontrava, fazendo aconselhamento e encaminhamento caso necessário para garantia de direitos dos mesmos, as famílias com dificuldades locomoção foi necessário visita domiciliar.

Por fim a entrega da cesta básica ocorreu e pode para suprir a emergência do momento. Tudo feita com todos os cuidados respeitando a recomendação do ministério da saúde.

Na ocasião também foi verificado se os cadernos de atividades proposto pela Semed, estavam sendo realizados, quão grande foi à surpresa em saber que muitos ainda nem tinham tomado conta da existência desse método de avaliação, nos sentimos na obrigação de imprimir e disponibilizar para aqueles que não tiveram acesso ao caderno de atividade.











---

# IMPACTO

Somos uma agência de esportes radicais, da arte, motivando espiritualmente todo aquele que chegar-se até nós!







# DESENVOLVIMENTO

Promove o desenvolvimento da autoestima, do conhecimento e superação de seus próprios limites, através de esportes e ações sociais relevantes em comunidades em situação de risco.





# EVENTOS





# EVENTOS





# CESTAS BÁSICAS





---

 **funasph.org.br**

 Rua Bernardo Franco Baís, 515 – Vila Carvalho  
Campo Grande – MS, 79005-210

 funasph@funasph.org.br

 (67) 3324-4200 / 3211-3357

 (67) 9 9974-8272 / 9 9686-1520

  /funasph



**funasph**  
FUNDAÇÃO DE ASSISTÊNCIA A PESSOA HUMANA